ANO I

SEMANÁRIO OFICIAL ELETRÔNICO

TATUÍ

ASSINATURA DIGITAL

INFORMATIVO DOS PODERES EXECUTIVO E LEGISLATIVO DE TATUÍ.

TATUÍ, 15 DE FEVEREIRO DE 2019 | EDIÇÃO 001 | WWW.TATUI.SP.GOV.BR/DIARIO-OFICIAL

ENCONTRO DAS UNIDADES DE PONTOS MIS DO INTERIOR SERÁ NO MUSEU PAULO SETÚBAL

Na quarta-feira (20/02), das 14h às 17h, o Museu Histórico “Paulo Setúbal”, equipamento cultural da Prefeitura de Tatuí, em parceria com o MIS - Museu da Imagem e do Som de São Paulo, sediará o Encontro de Unidades de Pontos MIS do Interior, coordenado pelo integrante do Pontos MIS, Vitor Lucas.

O Programa “Pontos MIS” fomenta a circulação e a difusão audiovisual com o intuito de formar público e de circular obras do cinema, com exibição de filmes, oficinas práticas e palestras, visando novos públicos para o cinema brasileiro e internacional não comercial. O Museu local realiza os atendimentos do programa mensalmente por meio de exibições de filmes, composto por um curta e um longa-metragem, acompanhado de uma atividade complementar, um bate papo com o diretor do filme ou uma oficina audiovisual.

VAGAS DE EMPREGO

- **MOTORISTA CARRETEIRO** - (1 VAGA)
- **OPERADOR DE GUINDASTE / MUNCK** - consulte
- **TÉCNICO (A) DE SAÚDE BUCAL** - consulte
- **CORTADOR DE LENHA** - (1 VAGA)
- **MECÂNICO DE MOTORES A DIESEL** - (1 VAGA)
- **SOLDADOR** - (1 VAGA)
- **MECÂNICO** - (1 VAGA)
- **PROFESSOR DE EDUCAÇÃO FÍSICA** - (1 VAGA);
- **MÉDICO DO TRABALHO** - (1 VAGA).
- **AUXILIARES DE COZINHA** - consulte

A VALIDADE DAS VAGAS ESTÁ CONDICIONADA AO FLUXO DE PESSOAS QUE VÃO ATÉ O PAT, PODENDO OCASIONAR ALTERAÇÕES NO QUADRO DE VAGAS EM ABERTO.

MAIS INFORMAÇÕES: (15) 3251-4766

BLOCO BANDA DO BONDE AGITA O PROJETO ESQUENTA DE CARNAVAL

O Projeto “Esquenta de Carnaval”, realizado pela Prefeitura de Tatuí, através da Secretaria de Esporte, Cultura, Turismo, Lazer e Juventude, como parte integrante do Carnaval 2019 “Tatuí Folia - Samba e Alegria”, está sendo um sucesso nas manhãs de sábado na Praça da Matriz, com uma atração diferente a cada semana.

Neste sábado (16/02), às 11h, quem será responsável pela animação dos foliões será o Bloco Banda do Bonde, um grupo carnavalesco fundado em fevereiro de 2002 pelo artista plástico Jaime Pinheiro, pelo maestro Sérgio de Oliveira (Lagartixa) e por Jorge Ribeiro, com o intuito de manter as tradições carnavalescas e culturais de Tatuí.

O encerramento do projeto será no dia 23/02, com a Banda do Banga.

MUSEU PAULO SETÚBAL RECEBE ACERVO DE BENS CULTURAIS DOADO PELO BANCO ITAÚ

No acervo, entre outros, estão obras de: Elizabeth Cortella, Francisco Galiotti; Luiz Bratti; Henry Miller R. B. Davis, de 1849; Humberto da Costa; Inos Corrdin; J. Gracio; João Rossi; Magui Novais (em destaque); Mimina Roveda; Tamara; Xavier "O Santo".

O Museu Histórico "Paulo Setúbal", equipamento de Cultura da Prefeitura de Tatuí, foi uma das instituições contempladas pelo Edital de Doação de Obras de Artes Visuais, promovido pelo Banco Itaú Unibanco S. A., por intermédio do Instituto Brasileiro de Museus - IBRAM, que no edital de 2018 disponibilizou para órgãos estaduais e municipais, obras de arte pertencentes ao seu acervo.

O diretor executivo do museu tatuiano, Rogério Vianna, conta que, ao todo, 21 obras passarão a fazer parte do acervo do museu tatuiano que será, a partir do momento de sua entrega pelo doador, o responsável pela segurança e guarda dos bens.

Das obras do acervo do Banco Itaú, que chegarão ainda no primeiro semestre de 2019 ao Museu Paulo Setúbal, poderão ser apreciadas aplicação de óleo sobre Duratex, acrílico sobre tela, óleo sobre tela, desenho, gravura, papel colado sobre o Duratex. Essas obras são dos seguintes artistas: Alexandre Liah; Antônio Augusto Antunes Netto; Brito; Celina Amanhecer; Cenira Alves Miranda; Elizabeth Cortella, Francisco Galiotti; Luiz Bratti; Henry Miller R. B. Davis, de 1849; Humberto da Costa; Inos Corrdin; J. Gracio; João Rossi; Magui Novais; Mimina Roveda; Tamara; Xavier "O Santo".

"Assim que a doadora disponibilizar as obras para o acervo do Museu haverá uma exposição para conhecimento público dos bens", ressalta Rogério.

O Museu funciona de terça-feira a domingo das 9h às 17h e, para grupos de agendamentos funciona também a noite, das 18h às 21h. Mais informações e agendamentos pelo telefone (15) 3251-4969, de segunda a sexta-feira das 10h às 16h, ou via e-mail museupaulosetubal@tatui.sp.gov.br.

SEMIFINALISTAS DO CAMPEONATO DE FUTEBOL ZÉ LEITEIRO SERÃO DEFINIDOS NOS PRÓXIMOS FINAIS DE SEMANA

Até o último final de semana de fevereiro deverão ser definidos todos os semifinalistas do 13º Campeonato de Futebol "José de Campos" (Zé Leiteiro), de futebol máster, promovido pela Prefeitura de Tatuí, através da Secretaria de Esporte, Cultura, Turismo, Lazer e Juventude.

Neste domingo (17/02), às 9h30, o primeiro colocado do Grupo C, o E. C. São Martinho, jogará com o segundo colocado do Grupo B, o Craques do Kau. Desse jogo sairá um dos semifinalistas que enfrentará o time Sexta Master, primeiro colocado do Grupo A e já classificado para a semifinal. Vale ressaltar que o São Martinho joga pelo empate, por ter a melhor campanha do torneio.

O jogo será no campo da Associação Atlética Az de Ouro, no bairro do Tanquinho, com entrada franca.

Última rodada - A última rodada da fase de classificação, que aconteceu no domingo (10/02), contou com dois jogos. Na primeira partida a vitória foi de 1 a 0 do Clube de Campo em cima do Sexta Master. Já no outro jogo quem levou a melhor foi a A. A. XI de Agosto, que marcou 2 gols na equipe Craques do Kau.

Torneio é realizado no Campo do Az de Ouro, no bairro Tanquinho.

EQUIPE DO SESC SOROCABA REALIZA VISITA TÉCNICA NA CIDADE PARA O CIRCUITO SESC DE ARTES

Equipe de visitas se dirigiu até a Praça da Matriz de Tatuí, local que sediará as atividades do Circuito Sesc de Artes.

A Capital da Música recebeu na última quinta-feira (07/02), a equipe do Sesc (Serviço Social do Comércio), unidade Sorocaba, para uma visita técnica ao espaço onde será realizado o Circuito Sesc de Artes.

O supervisor de programação do Sesc Sorocaba, Marcos Tadeu Camargo da Silva, e toda a comitiva de produção, foram recepcionados pelo diretor municipal de Cultura, Rogério Vianna, no Museu Histórico "Paulo Setúbal", onde ficaram encantados com o funcionamento do equipamento cultural da Prefeitura de Tatuí.

Depois, acompanhada pelo agente cultural Rogério Miranda e pelo fotógrafo Pablo Ruiz, a equipe se dirigiu até a Praça da Matriz de Tatuí, local que sediará as atividades do Circuito Sesc de Artes.

O evento será no dia 14 de abril, domingo, das 17h às 21h e terá em sua programação espetáculos de circo, dança, música e teatro, exibição de filmes e oficinas de literatura, artes visuais e tecnologias e artes. As atividades serão gratuitas e livres para todos os públicos.

A programação completa será divulgada em breve.

ASSINATURA DIGITAL

EXPEDIENTE

Maria José P. V. de Camargo
Prefeita

Luiz Paulo Ribeiro
Vice Prefeito

Christian Pereira de Camargo
Chefe de Gabinete

Francine Maria C. L. Monteiro
Jornalista responsável

SECRETARIAS MUNICIPAIS

Marisa Aparecida Mendes Fiúsa Kodaira - Educação
Cassiano Sinisgalli - Esporte, Cultura, Turismo, Lazer e Juventude
Walter dos Santos Júnior - Fazenda e Finanças
Marco Luís Rezende - Obras e Infraestrutura
Célio José Valdrighi - Agricultura e Meio Ambiente
Renato Pereira de Camargo - Négocios Jurídicos e Governo (interino)
Juliana Rossetto Leomil Mantovani - Planejamento e Gestão Pública
José Roberto Xavier da Silva - Segurança Pública e Mobilidade Urbana
Alessandro Bosso - Trabalho e Desenvolvimento Social

ABERTURA DA EXPOSIÇÃO "TATUHY - PASSARELA DE ALEGRIAS E ALEGORIAS" FOI ANIMADA COM MUITO SAMBA

Na última sexta-feira (08/02), a Prefeitura de Tatuí, através da Secretaria de Esporte, Cultura, Turismo, Lazer e Juventude, realizou, no Centro Cultural, a abertura da Exposição "Tatuhy - Passarela de Alegrias e Alegorias", como parte da programação do Carnaval 2019 "Tatuí Folia - Samba e Alegria".

A noite foi animada pelo Cordão dos Bichos e pelos Blocos Império do Samba e Banda do Bonde. Estiveram presentes o secretário de Cultura e Turismo, Cassiano Sinisgalli; a presidente do Fundo Social de Solidariedade de Tatuí, Sônia Maria Ribeiro da Silva; o vereador Alexandre Bossolan; o diretor de Cultura, Rogério Vianna; o diretor de Esporte, Douglas Dalmatti Alves Lima; o diretor do PAT, Gustavo Grando; a diretora do Pronto Socorro Municipal, Roberta Molonha; a supervisora do Ensino Fundamental, Elisângela da Costa Rosa Cecílio; o presidente do Cordão dos Bichos, Pedro Silva; os representantes do Bloco "Império do Samba", Regina e Berê; os representantes da Banda do Bonde, Jaime Pinheiro e Sergio Lagartixa de Oliveira; além de centenas de foliões e apreciadores da exposição fotográfica.

A exposição conta com, aproximadamente, 80 fotos, dos anos 50 e 60, pertencentes ao acervo do Museu Histórico "Paulo Setúbal", digitalizadas e restauradas por Thony Guedes. Elas mostram a tradição que Tatuí tem na festividade carnavalesca, onde grupos de amigos se reuniam e projetavam suas alegorias e depois desfilavam pelas ruas da Cidade Ternura.

A visitação gratuita pode ser feita até o dia 05 de março, de segunda a sexta-feira das 9h às 21h, e aos sábados, domingos e feriados das 18h às 21h. O Centro Cultural está situado na Praça Martinho Guedes, nº 12, Centro. Mais informações pelo telefone: (15) 3259-3993.

PREFEITURA REALIZA PALESTRA DE CONSCIENTIZAÇÃO SOBRE A DIPAM PARA PRODUTORES RURAIS

Evento acontecerá na próxima quinta-feira (14/02), às 18h, no Sindicato Rural e Patronal de Tatuí.

A Secretaria de Agricultura e Meio Ambiente da Prefeitura de Tatuí, através do Departamento de Fomento à Agricultura, convida todos os produtores rurais do município para participarem de uma palestra de conscientização sobre a importância de apresentar o talão de nota fiscal na Prefeitura para a realização da Declaração para o Índice de Participação dos Municípios (DIPAM).

O evento acontecerá na próxima quinta-feira (14/02), às 18h, no Sindicato Rural e Patronal de Tatuí, situado na Rua XI de Agosto, nº 1375, Centro. Ele será conduzido pelo chefe da Casa da Agricultura de Tatuí, representando a Secretaria de Estado de Agricultura e Abastecimento do Estado de São Paulo, através da CATI (Coordenadoria de Assistência Técnica Integral), Wisner Santos Castilho, e pelo representante da Prefeitura, Luis Carlos Mora.

A DIPAM é um dos componentes utilizados para o cálculo do Índice de Participação dos Municípios (IPM) na repartição da receita tributária do ICMS. Por meio da entrega da DIPAM, o município pode aumentar a participação na arrecadação de ICMS e investir em educação, saúde e infraestrutura, proporcionando mais benefícios à população.

Os produtores rurais têm até o dia 31 de março para entregarem a DIPAM ao Departamento de DIPAM da Prefeitura de Tatuí, situado na Avenida Cônego João Clímaco de Camargo, nº 140, de segunda a sexta-feira, das 12h às 18h, e apresentar os talões de notas fiscais referentes ao exercício de 2018. Mais informações pelo telefone (15) 3305-4385 ou 3259-8414.

COMTUR REALIZA ELEIÇÃO DE SUA DIRETORIA PARA O BIÊNIO 2019-2020

Wagner Eduardo Graziano foi eleito por aclamação para o seu terceiro mandato à frente do COMTUR.

Nesta terça-feira (05/02), no Centro Cultural de Tatuí, aconteceu a segunda reunião ordinária de 2019 do COMTUR (Conselho Municipal de Turismo), com a eleição de sua diretoria para o Biênio 2019-2020.

Todos os conselheiros interessados em presidir o Conselho poderiam manifestar seu interesse até 72 horas antes da reunião, conforme dispõe o regimento interno. Porém, o único conselheiro que manifestou o interesse foi Wagner Eduardo Graziano, que foi eleito por aclamação para o seu terceiro mandato à frente do COMTUR. Ele já presidiu o conselho nos biênios 2015-2016, 2017-2018 e agora presidirá no biênio 2019-2020.

Após ser empossado, o presidente agradeceu o apoio de todos os conselheiros, da prefeita de Tatuí, Maria José Vieira de Camargo, do secretário municipal de Turismo, Cassiano Sinisgalli, e do ex-secretário do COMTUR, João Carlos Vaz de Almeida.

A nova diretoria do conselho foi composta, também, por César Augusto de Araújo, que exercerá a vice-presidência, e por Lívia Amara Rodrigues, que irá secretariar os trabalhos.

O secretário municipal de Turismo, presente na reunião, parabenizou a posse da nova diretoria do COMTUR e, na sequência, falou sobre a programação do Carnaval 2019 - "Tatuí Folia - Samba e Alegria" e sobre a audiência pública que participou na Secretaria Estadual de Turismo, sobre os convênios assinados em 2018 com as cidades MIT's (Municípios de Interesse Turístico do Estado de São Paulo) e os novos convênios que deverão ser pleiteados neste ano junto ao DADETUR (Departamento de Apoio ao Desenvolvimento dos Municípios Turísticos da Secretaria de Turismo do Estado de São Paulo), responsável pela administração do Fundo de Melhoria dos Municípios Turísticos.

TATUÍ SEDIA REUNIÃO DO COVAM - COMITÊ DE VALOR ADICIONADO DOS MUNICÍPIOS PAULISTAS

Participaram 52 convidados, de vários municípios do Estado de São Paulo

O município de Tatuí sediou, na manhã da última sexta-feira (08/02), no auditório da Câmara Municipal, uma reunião do COVAM (Comitê de Valor Adicionado dos Municípios Paulistas), que teve o objetivo de informar e orientar as cidades participantes sobre mudanças relevantes no tocante aos repasses do ICMS (Imposto sobre Circulação de Mercadorias e Serviços) para as prefeituras paulistas.

A reunião teve como tema principal a Portaria CAT 12/2019, que revoga a Portaria CAT 36/2003, que determinava as diretrizes de cálculo de Valor Adicionado do Índice de Participação dos Municípios.

Participaram 52 convidados representando os municípios de São Paulo, São Manuel, Conchal, Sumaré, Mogi-Guaçu, Mauá, São Caetano do Sul, Barueri, Itu, Itapetininga, Santa Gertrudes, Santa Bárbara do Oeste, Paulínia, Valinhos, Limeira, Nova Odessa, Araçoiaba da Serra, Porto Feliz, Sorocaba, Capão Bonito, Jandira e Itatiba.

O fiscal tributário da Prefeitura de Tatuí e responsável pela Declaração para o Índice de Participação dos Municípios (DIPAM), Luís Mora, fez a abertura do evento, bem como o encerramento. Em seguida, a prefeita, Maria José Vieira de Camargo, recebeu os convidados dando as boas-vindas e apresentando o município e a sua cultura. Por fim, o secretário municipal de Fazenda e Finanças, Walter dos Santos Junior, agradeceu a presença de todos os convidados.

A convite da Prefeitura de Tatuí, esteve presente o responsável pela DIPAM no Estado de São Paulo, Albert Vianna, que explicou as mudanças e o impacto delas no Valor Adicionado. Foram abordados, também, outros temas, como a compra de energia elétrica em ambiente livre, pelas grandes empresas; o fim das GIAS (Guia de Informação e Apuração do ICMS) no Estado de São Paulo e a substituição das mesmas pelo Sped (Sistema Público de Escrituração Digital); os rateios de empresas de varejo que realizam vendas por meio de vendedores ambulantes autônomos, e como fazer estes ajustes no item 2.2 da GIA; e o fim da obrigatoriedade de entrega da DREMU (Declaração da Receita Tributária Própria Municipal) pelas prefeituras, que agora passará a ser lançada de ofício pela Secretaria da Fazenda do Estado de São Paulo.

"A reunião foi um sucesso e mostrou, mais uma vez, que o município de Tatuí toma a liderança regional ao promover um evento desta categoria", destacou o fiscal tributário da Prefeitura de Tatuí, responsável pela DIPAM e pelo evento, Luís Mora.

OPERAÇÃO CONJUNTA DAS POLÍCIAS E FISCALIZAÇÃO FECHA BARES, PRENDE PROCURADO PELA JUSTIÇA E APREENDE DROGAS

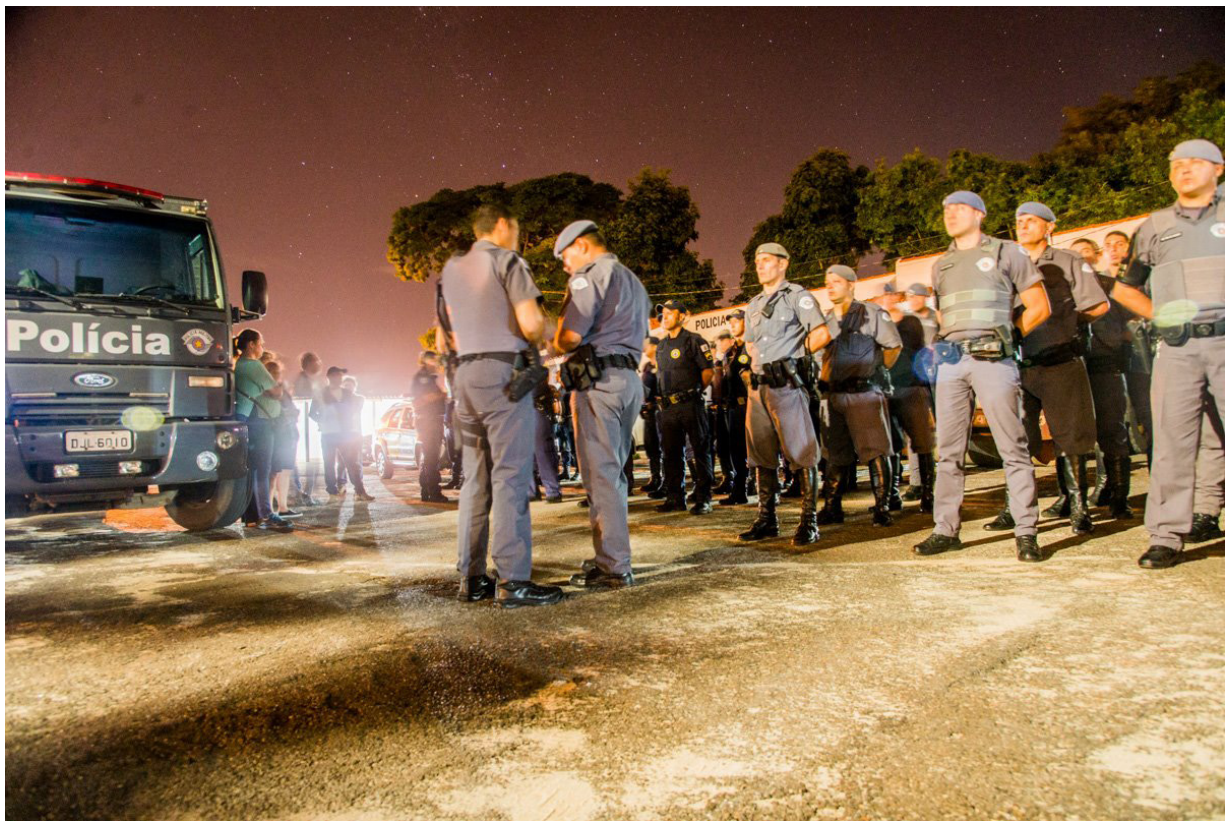

Operação envolveu vários órgãos policiais e de fiscalização.

Nos dias 8 e 9 de fevereiro, sexta-feira e sábado, foi realizada em Tatuí a Operação "Bares", desenvolvida pela Polícia Militar, através dos grupos de Rádio Patrulhamento, Canil, ROCAM, Cavalaria e Força Tática, em conjunto com Guarda Civil Municipal, Fiscais de Postura e Fiscais Ambientais do Município, Vigilância Sanitária Municipal e Conselho Tutelar, com o objetivo de combater intensamente atos criminosos e situações irregulares nos estabelecimentos comerciais.

As ações iniciaram às 22h de sexta e sábado e, segundo informação da Polícia Militar, "somente foram encerradas após todas as demandas oriundas das reclamações de munícipes forem averiguadas e todas as medidas administrativas e penais adotadas".

Também foram realizados, segundo dados da PM, pontos de bloqueio e fiscalização de trânsito, onde os condutores foram concitados a se submeterem ao teste de bafômetro e à verificação da documentação e das condições dos veículos.

Foram 10 os pontos de fiscalização; 423 pessoas foram abordadas; 7 pessoas foram presas (ou apreendidas); 1 pessoa foi capturada (procurado pela Justiça); 20 veículos foram vistoriados; 2 pessoas foram multadas em razão do etilômetro; 16 autuações foram lavradas; 3 estabelecimentos foram autuados e fechados (sem autorização para funcionamento) e pequenas porções de cocaína e maconha foram apreendidas.

Novas operações como esta serão realizadas nos próximos fins de semana, principalmente nos locais de maior reclamação por parte da população.

TATUÍ REIVINDICA AUMENTO DO EFETIVO DA POLÍCIA CIVIL

Dia 7 de fevereiro, quinta-feira, a prefeita Maria José Vieira de Camargo esteve no Departamento de Polícia Judiciária de São Paulo Interior (DEINTER 7), em Sorocaba, onde recebida pelo delegado regional, Osmar Guimarães Júnior. Na pauta, esteve o aumento do efetivo da Polícia Civil em Tatuí. Com a prefeita, estiveram o secretário de Segurança Pública e Mobilidade Urbana, José Roberto Xavier da Silva; o chefe de gabinete, Christian Pereira de Camargo e o diretor de Segurança Pública, Francisco Carlos Severino.

Maria José destacou ao delegado que a Delegacia de Polícia local funciona graças a colaboração da Prefeitura, pois 23 servidores municipais são cedidos para a realização do trabalho administrativo da unidade, além de 4 guardas civis municipais.

Em pauta, também esteve a DDM (Delegacia de Defesa da Mulher) local. A prefeita solicitou que uma delegada responda pelo expediente, para atender com mais acolhimento as mulheres que precisam de ajuda policial. Em 2018, foram registrados pela unidade 70 flagrantes, 251 medidas protetivas e 105 registros de casos ligados à Lei Maria da Penha.

"Pedimos providências urgentes e vamos ainda levar nossa luta até o governador João Dória e seus secretários de governo. A questão de melhorias na condição da segurança pública, principalmente na área da Polícia Civil, é uma prioridade da administração", destacou a chefe do Poder Executivo local.

Reunião em Sorocaba aconteceu na sede da DEINTER 7.

Um relatório foi entregue ao delegado regional. Em um trecho do documento, é demonstrado o trabalho realizado em 2018, pelas unidades da Polícia Civil em Tatuí e Itapetininga. Na vizinha cidade, ano passado, foram registrados 1976 inquéritos policiais e a unidade dispõe de 108 funcionários do Estado. Em Tatuí, foram 1378 inquéritos registrados e apenas 35 servidores estaduais na ativa.

O delegado regional entendeu como legítima as reivindicações de Tatuí e relatou a grande defasagem no efetivo da Polícia Civil no Estado de São Paulo. Revelou que em outubro deste ano haverá mais efetivo à disposição, pois haverá o encerramento do treinamento de novos policiais civis. Disse que irá priorizar Tatuí num possível reenquadramento de servidores, diante da documentação apresentada.

FUSSTAT ESTÁ COM NOVIDADES NOS CURSOS DE CAPACITAÇÃO E INSCRIÇÕES ABERTAS PARA 2019

Sônia Ribeiro, presidente do FUSSTAT, e prefeita Maria José.

Estão abertas as inscrições dos cursos de capacitação do Fundo Social de Solidariedade de Tatuí (FUSSTAT) e com novidades para este ano: estão sendo disponibilizados oito novos cursos.

São eles: Curso de Bolo, em três módulos - 1° módulo - base branca e preta, 2° módulo - recheios variados, e 3° módulo – cobertura, técnicas em bico; Curso Faça e Venda; Curso Reaproveitamento de Alimentos (este curso é direcionado para as pessoas cadastradas nos Centros de Referência de Assistência Social - CRAS, que são beneficiadas pelo Banco de Alimentos); Curso Kit Festa (1 bolo, 2 tipos de salgadinhos e 2 tipos de docinhos); Curso Desenho da Moda; Curso Costura para Adolescentes; Curso Costura Industrial; e Curso Hardanger.

Além disso há os cursos de capacitação já tradicionais do FUSSTAT: Panificação; Brincando com as Panelas (novas receitas para adolescentes de 12 a 17 anos de idade); Costura Básica; Escola de Moda; Crochê; Crivo; Bordado Livre; Patch Aplique; Esmalteria; Recicla Vida; Cabelereiro; e Manicure.

As inscrições devem ser feitas nos oito Centros de Capacitação do FUSSTAT, de segunda a sexta-feira, das 11h às 17h. É preciso levar RG, CPF e comprovante de residência.

Endereços e telefones dos Centros de Capacitação - Centro de Capacitação da Vila Esperança - Rua Angelin Liberatoscioli, s/ nº, atrás da Igreja São José Operário. Tel.: 3305-4424; - Centro de Capacitação da Vila Angélica - Rua Aurélio Guidolino, nº 38. Tel.: 3259-5017; - Centro de Capacitação do CDHU - Rua Antenor dos Santos, nº 16. Tel.:3305-5562; - Centro de Capacitação do Jardim Santa Rita de Cássia - Rua Arthur Eugenio dos Santos, nº 115. Tel.: 3251-6381; - Centro de Capacitação do Santa Cruz - Rua Silvio Silvério de Lima, nº 140. Tel.: 3251-1082; - Centro de Capacitação do Jardim Gonzaga - Rua Antônio Silvério Fernandes, nº 61. Tel.: 3205-2556; - Espaço da Beleza - Largo do Mercado, nº 140. Tel.: 3259-6370: - Cozinha Solidária - Travessa Godoy Moreira, nº 217. Vila Esperança. Tel.: 3205-2560.

2ª FEIRA DA SAÚDE DO RESIDENCIAL ASTÓRIA ATENDE 50 PESSOAS

Evento aconteceu nas dependências da EMEF "Professor Mauro Antônio Mendes Fiusa".

A ESF (Estratégia Saúde da Família) do Jardim Tóquio, vinculada à Secretaria de Saúde da Prefeitura de Tatuí, promoveu na manhã do último sábado (09/02), a 2ª Feira da Saúde do Residencial Astória.

O evento aconteceu na EMEF "Professor Mauro Antônio Mendes Fiusa" e teve a participação de 50 pessoas. Elas puderam realizar teste rápido para detecção de HIV, Sífilis e Hepatites B e C; passar por atendimento médico; realizar a coleta do exame de Papanicolau; verificar a carteirinha de vacinação; participar de palestra educativa e receber folders explicativos sobre automedicação; além de verificar a pressão arterial e a glicemia capilar.

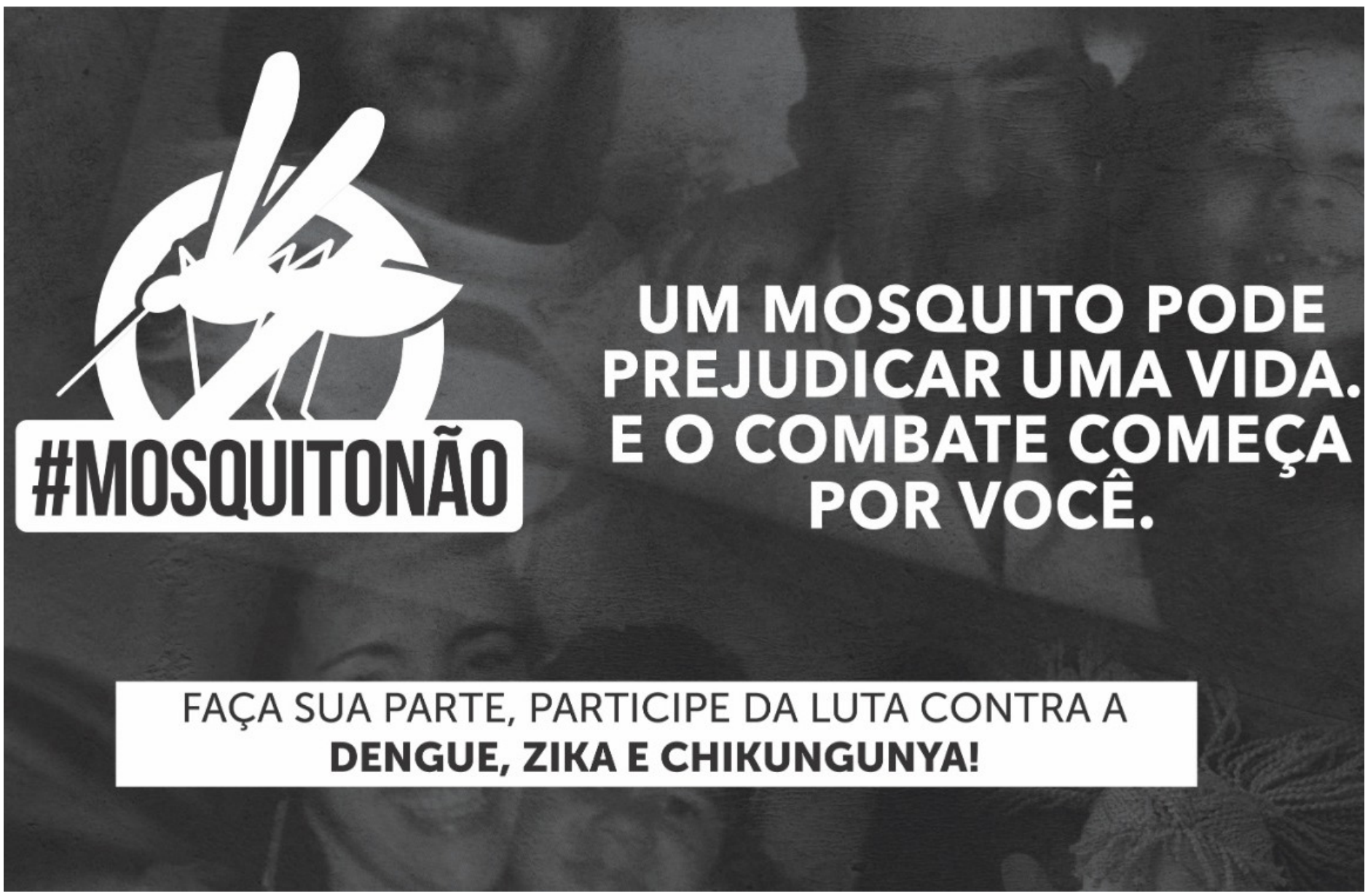

Prefeitura Municipal de Tatuí
Recursos Humanos

PORTARIA Nº 058/2019–R.H.

MARIA JOSÉ PINTO VIEIRA DE CAMARGO, Prefeita Municipal de Tatuí, no uso de suas atribuições legais;
Considerando o disposto do artigo 200 e seus incisos I, II, VI, VII e VIII da Constituição Federal de 1988;
Considerando o disposto no artigo 18, inciso IV, alínea ”b” da Lei Federal nº. 8080/90;
Considerando o disposto nos artigos 92, 93, 95 e 96 da Lei Estadual 10.083/98, que dispõe sobre as competências de profissionais das equipes de Vigilância Sanitaria.

R E S O L V E :
Art. 1º - Revogar em todos os termos a Portaria nº. 1.374/2018;
Art. 2º - Designar os servidores abaixo relacionados, para exercerem a função de Fiscal de Vigilância Sanitária, no âmbito da Secretaria Municipal da Saúde:

Ident. Funcional Credencial	Nome	Cargo
003/07	Daniela Oliveira de Faria Mendes	Coordenadora/Farmacêutica
006/07	Fabio Edson Alvarenga	Visitador Sanitário
010/07	Reginaldo Aparecido Nunes	Visitador Sanitario
024/11	Julio Cesar Mazzoni	Engenheiro Civil
030/13	Juliana Aparecida Camargo da Costa	Visitador Sanitário
033/07	Ana Lucia Adum	Visitador Sanitario
019/09	Pablo Fabricio de Barros S.Ferrielo	Visitador Sanitário
032/15	Marceli de Paula Lima Falcão	Visitador Sanitário
023/10	Thomas Savio Convento	Visitador Sanitário
012/13	Terezinha Vieira de Souza	Visitador Sanitário
025/12	Maria Luiza Bizerra Lopes	Visitador Sanitário
027/13	Hélia de Almeida Barbosa	Fiscal
015/16	Thais Bimbatti Rodrigues	Veterinária
031/17	Thalita Cristina Borges	Enfermeira
034/17	Adriana de Campos Maciel	Visitador Sanitário
035/17	Jefferson Ribeiro de Barros	Visitador Sanitário
038/18	Adriene Fogaça Soares	Visitador Sanitário
037/17	Darci Vieira de Miranda Junior	Visitador Sanitário
009/07	Nelson de Camargo	Visitador Sanitário
014/07	Roberta Lorenzetti Lourenço	Nutricionista

Art. 3º - Os servidores designados, em razão do poder de policia administrativo, exercerão todas as atividades inerentes a função de fiscal sanitário, a saber:Inspeção e Fiscalização Sanitária, Lavratura de Auto de Infração Sanitária, Instauração de Processo Administrativo Sanitário, Aplicação de auto de penalidades, conforme descrito no artigo 112, incisos de I a XIII, da Lei 10.083/98 Código Sanitário Estadual, bem como fazer cumprir as penalidades aplicadas.
Art. 4º. Cumpra-se.

Tatuí, 24 de Janeiro de 2.019.
Maria José P. V. de Camargo
Prefeita Municipal

Prefeitura Municipal de Tatuí
Recursos Humanos

DECRETO MUNICIPAL Nº 18.420 DE 22 DE FEVEREIRO DE 2018

Dispõe sobre exoneração.

MARIA JOSÉ PINTO VIEIRA DE CAMARGO, Prefeita Municipal de Tatuí, Estado de São de Paulo, no uso de suas atribuições que lhe são conferidas por Lei e nos termos da Lei Municipal nº. 4.400 de 07/07/2010.

DECRETA:
Art.1º- Fica exonerada, a Sra. FERNANDA DE MORAIS SILVA, do cargo de TÉCNICO DE ENFERMAGEM, a partir da presente data.
Art.2º- As despesas decorrentes com a execução deste Decreto correrão por conta da verba orçamentária própria, suplementada se necessário;
Art.3º- Este Decreto entra em vigor na data de sua publicação.

Tatuí, 22 de fevereiro de 2018.
Maria José P. V. de Camargo
Prefeita Municipal

Prefeitura Municipal de Tatuí
Recursos Humanos

DECRETO MUNICIPAL Nº 19.516 DE 16 DE JANEIRO DE 2019

Dispõe sobre nomeação para o cargo de Auxiliar de Cuidador Social

MARIA JOSE PINTO VIEIRA DE CAMARGO, Prefeita Municipal de Tatuí, Estado de São de Paulo, no uso de suas atribuições que lhe são conferidas por Lei e nos termos da Lei Municipal nº. 4.400 de 07/07/2010.

DECRETA:
Art.1º- Fica nomeado, à vista de habilitação em concurso público, o Sr. FABIO FERNANDO GOES MEDEIROS, portador da CI-RG nº. 55.632.933-8, SSP/SP, para exercer o cargo de AUXILIAR DE CUIDADOR SOCIAL, o qual fica enquadrado na referência “D-II” da atual escala de vencimentos.

Art.2º- O servidor ora nomeado submeter-se-á ao Regime Jurídico do Estatuto dos Funcionários Públicos Municipais, e prestará o compromisso legal de posse em termo próprio e individual.

Art.3º- As despesas decorrentes com a execução deste Decreto correrão por conta da verba orçamentária própria, suplementada se necessário.

Art. 4º- Este Decreto entrará em vigor na data de sua publicação, revogadas as disposições em contrário.

Tatuí, 16 de janeiro de 2019.
Maria José P. V. de Camargo
Prefeita Municipal

Prefeitura Municipal de Tatuí
Comunicado de Abertura de Licitação

Tomada de Preço nº. 001/2019

Proc. Adm. Nº 183/2018
Objeto: TOMADA DE PREÇO PARA CONTRATAÇÃO DE EMPRESA DE ESPECIALIZADA EM SERVIÇOS DE ENGENHARIA PARA O RECAPEAMENTO ASFÁLTICO, NAS RUAS: ANA ROSA MONTEIRO E AFONSO A. CAMPOS, CONFORME CONTRATO DE REPASSE Nº. 844806/2017/SICONV/CAIXA, comunica que se encontra aberta licitação para a finalidade acima mencionada, e a abertura será às 10:00 horas do dia 07/03/2019.
O edital poderá ser adquirido sem custo via download no site www.tatui.sp.gov.br/tomada-preços.
Uliane da Conceição Rodrigues da Costa – Presidente da Comissão de Licitação.

Prefeitura Municipal de Tatuí
Secretaria Municipal de Saúde

Convite

A Secretaria Municipal da Saúde convida a todos para participarem da I Audiência Publica de 2019, onde será apresentado o balanço das realizações da Saúde no 3º quadrimestre de 2018.

Data: 27/02/2019 Horário: 18h30min
Local: Câmara Municipal de Tatuí
Kátia de Campos Abuchaim
Secretária Municipal de Saúde

Prefeitura Municipal de Tatuí
Gabienete da Prefeita

DECRETO MUNICIPAL Nº 19.581, DE 05 DE FEVEREIRO

-Dispõe sobre a nomeação dos Conselheiros para o Conselho Municipal dos Direitos da Pessoa com Deficiência – CMDPD.

MARIA JOSÉ PINTO VIEIRA DE CAMARGO, Prefeita Municipal de Tatuí, Estado de São Paulo, no uso de suas atribuições legais e em conjunto com o Conselho Municipal dos Direitos da Pessoa com Deficiência – CMDPD e de acordo com a Lei Municipal nº 4.539, de 26 de Maio de 2011, e a Lei Municipal nº 5.323, de 27 de Dezembro de 2018;

D E C R E T A:

Art. 1º Ficam nomeados para comporem o Conselho Municipal dos Direitos da Pessoa com Deficiência – CMDPD, criado pela Lei Municipal nº 4.539, de 26 de Maio de 2011 e Lei Municipal nº 5.323, de 27 de Dezembro de 2018 os seguintes membros:

I – TITULARES DO PODER PÚBLICO:
a)Clarice Ribeiro
Representante da Secretaria do Trabalho e Desenvolvimento Social;
b)Renata Patrícia Pereira
Representante da Secretaria Municipal da Educação;
c)Talita de Campos Urso
Representante da Secretaria Municipal da Saúde;
d)Rodrigo Alessandro Tavares
Representante da Secretaria Municipal de Segurança Pública e Mobilidade Urbana;
e)Juliana Rosseto Leomil Mantovani
Representante da Secretaria de Planejamento e Gestão Pública;
f)José Mesquita dos Santos
Representante da Secretaria de Esporte, Cultura, Turismo, Lazer e Juventude.

II – TITULARES DA SOCIEDADE CIVIL:
a) Vade Manoel Ferreira
Representante da área de Deficiência Física;
b) Daliane Araújo Miranda
Representante da área de Deficiência Intelectual;
c) Beatriz Gabrielle Costa Cavalcanti Orsi
Representante da área de Direitos Humanos;
d) Nilso Donizeti Martins
Representante Segmento da População de Pessoas com deficiência;
e) Gabriela Ribeiro de Araújo
Representante Segmento da População de Pessoas com deficiência;
f)Daniela Rocha
Representante Segmento da População de Pessoas com deficiência;

III- SUPLENTES DO PODER PÚBLICO:
a) Mara Regina Carneiro de França
Representante da Secretaria do Trabalho e Desenvolvimento Social;
b) Rosangela Aparecida Domingues Fernandes da Silva
Representante da Secretaria Municipal da Educação;
c) Rita de Cassia Leme Ramos
Representante da Secretaria Municipal da Saúde;
d) Raissa Ferreira Kirschner
Representante da Secretaria de Planejamento e Gestão Pública;
e) Roberto Carlos Antônio
Representante da Secretaria de Segurança Pública e Mobilidade Urbana.
f) Ivanilda Mina Alves Garcia
Representante da Secretaria de Esportes, Cultura, Turismo, Lazer e Juventude.

IV - SUPLENTES DA SOCIEDADE CIVIL:
a) Renan Honório Alves de Souza
Representante da área de Deficiência Física;
b) Norberto de Souza Neto
Representante da área de Deficiência Intelectual;
c) Lucilene Pedrina Pereira
Representante da área de Direitos Humanos;
d) Sandra Lya Fiori da Silva
Representante Segmento da População de Pessoas com deficiência;
e) Luan Mascarenhas Rodrigues
Representante Segmento da População de Pessoas com deficiência;
f) Ana Paula Bernardo Rocha
Representante Segmento da População de Pessoas com deficiência;

Art. 2º Fica revogado em todos os seus termos o Decreto Municipal nº 17.507, de 17 de novembro de 2016.

Tatuí, 05 de Fevereiro de 2019.

MARIA JOSÉ P. V. DE CAMARGO
PREFEITA MUNICIPAL

Publicada no átrio da Prefeitura Municipal de Tatuí, em 05/02/2019.
Neiva de Barros Oliveira

Prefeitura Municipal de Tatuí
Recursos Humanos

DECRETO MUNICIPAL Nº 19.023 DE 12 DE JULHO DE 2018

Dispõe sobre exoneração.

MARIA JOSÉ PINTO VIEIRA DE CAMARGO, Prefeita Municipal de Tatuí, Estado de São de Paulo, no uso de suas atribuições que lhe são conferidas por Lei e nos termos da Lei Municipal nº. 4.400 de 07/07/2010.

DECRETA:

Art.1º- Fica exonerada, a pedido, a Sra. SARA RAQUEL DE CAMARGO, do cargo de PROF. EDUCAÇÃO INFANTIL SUBSTITUTO, a partir da presente data.

Art.2º- As despesas decorrentes com a execução deste Decreto correrão por conta da verba orçamentária própria, suplementada se necessário;

Art.3º- Este Decreto entra em vigor na data de sua publicação.

Tatuí, 12 de julho de 2018.
Maria José P. V. de Camargo
Prefeita Municipal

AVISO DE AUDIÊNCIA PUBLICA

A PREFEITURA MUNICIPAL DE TATUÍ, através da Secretaria Municipal de Fazenda e Finanças, torna público que fará realizar no dia 25 de Fevereiro de 2019, segunda feira às 15:30 horas, no Plenário da Câmara Municipal, à Avenida Cônego João Clímaco, 226, Centro – Tatuí/SP, AUDIÊNCIA PÚBLICA, nos termos do parágrafo 4º. do Artigo 9º.da Lei Complementar No. 101/2000; (Lei da Responsabilidade Fiscal), para avaliar as Metas Fiscais do 3º. Quadrimestre do exercício de 2.018. Publique-se.

Tatuí, 13 de Fevereiro de 2019

Maria Jose P. Vieira de Camargo
PREFEITA MUNICIPAL DE TATUÍ

Walter dos Santos Junior
SECRETARIO MUNICIPAL DE FAZENDA E FINANÇAS

Prefeitura Municipal de Tatuí
Recursos Humanos

DECRETO MUNICIPAL Nº 19.422 DE 28 DE DEZEMBRO DE 2018

Dispõe sobre exoneração.

MARIA JOSÉ PINTO VIEIRA DE CAMARGO, Prefeita Municipal de Tatuí, Estado de São de Paulo, no uso de suas atribuições que lhe são conferidas por Lei e nos termos da Lei Municipal nº. 4.400 de 07/07/2010.

DECRETA:

Art.1º- Fica exonerada, a pedido, a Sra. GISLAINE APARECIDA DE OLIVEIRA, do cargo de TÉCNICO DE ENFERMAGEM, a partir da presente data.

Art.2º- As despesas decorrentes com a execução deste Decreto correrão por conta da verba orçamentária própria, suplementada se necessário;

Art.3º- Este Decreto entra em vigor na data de sua publicação.

Tatuí, 28 de dezembro de 2018.
Maria José P. V. de Camargo
Prefeita Municipal

Prefeitura Municipal de Tatuí
Recursos Humanos

DECRETO MUNICIPAL Nº 19.423 DE 28 DE DEZEMBRO DE 2018

Dispõe sobre exoneração.

MARIA JOSÉ PINTO VIEIRA DE CAMARGO, Prefeita Municipal de Tatuí, Estado de São de Paulo, no uso de suas atribuições que lhe são conferidas por Lei e nos termos da Lei Municipal nº. 4.400 de 07/07/2010.

DECRETA:

Art.1º- Fica exonerada, a Sra. LARISSA MAINARA GOMES, do cargo de ATENDENTE, a partir da presente data.

Art.2º- As despesas decorrentes com a execução deste Decreto correrão por conta da verba orçamentária própria, suplementada se necessário;

Art.3º- Este Decreto entra em vigor na data de sua publicação.

Tatuí, 28 de dezembro de 2018.
Maria José P. V. de Camargo
Prefeita Municipal

Prefeitura Municipal de Tatuí
Recursos Humanos
DECRETO MUNICIPAL Nº 19.424 DE 28 DE DEZEMBRO DE 2018

Dispõe sobre nomeação para o cargo de Atendente

MARIA JOSE PINTO VIEIRA DE CAMARGO, Prefeita Municipal de Tatuí, Estado de São de Paulo, no uso de suas atribuições que lhe são conferidas por Lei e nos termos da Lei Municipal nº. 4.400 de 07/07/2010.

DECRETA:

Art.1º- Fica nomeada, à vista de habilitação em concurso público, a Sra. LILIANE APARECIDA QUEVEDO, portador da CI-RG nº. 42.320.125-6, SSP/SP, para exercer o cargo de ATENDENTE, o qual fica enquadrado na referência "D-II" da atual escala de vencimentos.

Art.2º- A servidora ora nomeada submeter-se-á ao Regime Jurídico do Estatuto dos Funcionários Públicos Municipais, e prestará o compromisso legal de posse em termo próprio e individual.

Art.3º- As despesas decorrentes com a execução deste Decreto correrão por conta da verba orçamentária própria, suplementada se necessário.

Art. 4º- Este Decreto entrará em vigor na data de sua publicação, revogadas as disposições em contrário.

Tatuí, 28 de dezembro de 2018.

Maria José P. V. de Camargo
Prefeita Municipal

Prefeitura Municipal de Tatuí
Recursos Humanos
DECRETO MUNICIPAL Nº 19.425 DE 28 DE DEZEMBRO DE 2018

Dispõe sobre nomeação para o cargo de Atendente

MARIA JOSE PINTO VIEIRA DE CAMARGO, Prefeita Municipal de Tatuí, Estado de São de Paulo, no uso de suas atribuições que lhe são conferidas por Lei e nos termos da Lei Municipal nº. 4.400 de 07/07/2010.

DECRETA:

Art.1º- Fica nomeada, à vista de habilitação em concurso público, a Sra. MICHELLE MUSA MOURA, portador da CI-RG nº. 36.150.628-4, SSP/SP, para exercer o cargo de ATENDENTE, o qual fica enquadrado na referência "D-II" da atual escala de vencimentos.

Art.2º- A servidora ora nomeada submeter-se-á ao Regime Jurídico do Estatuto dos Funcionários Públicos Municipais, e prestará o compromisso legal de posse em termo próprio e individual.

Art.3º- As despesas decorrentes com a execução deste Decreto correrão por conta da verba orçamentária própria, suplementada se necessário.

Art. 4º- Este Decreto entrará em vigor na data de sua publicação, revogadas as disposições em contrário.

Tatuí, 28 de dezembro de 2018.

Maria José P. V. de Camargo
Prefeita Municipal

Prefeitura Municipal de Tatuí
Recursos Humanos
DECRETO MUNICIPAL Nº 18.448 DE 08 DE MARÇO DE 2018

Dispõe sobre nomeação para o cargo de Professor de Educação Infantil Substituto

MARIA JOSE PINTO VIEIRA DE CAMARGO, Prefeita Municipal de Tatuí, Estado de São de Paulo, no uso de suas atribuições que lhe são conferidas por Lei e nos termos da Lei Municipal nº. 4.400 de 07/07/2010.

DECRETA:

Art.1º- Fica nomeada, à vista de habilitação em concurso público, a Sr.(a) ADRIANA APARECIDA FONSECA, portadora da CI-RG nº 29.431.904-9, SSP/SP, para exercer o cargo de PROFESSOR DE EDUCAÇÃO INFANTIL SUBSTITUTO, constante de padrão de vencimentos do Anexo II Da Lei Complementar 008 de 23/11/2010, observada a jornada de trabalho de 30 horas semanais, lotada na Secretaria Municipal da Educação.

Art.2º- A servidora ora nomeada submeter-se-á ao Regime Jurídico do Estatuto dos Funcionários Públicos Municipais, e prestará o compromisso legal de posse em termo próprio e individual.

Art.3º- As despesas decorrentes com a execução deste Decreto correrão por conta da verba orçamentária própria, suplementada se necessário.

Art. 4º- Este Decreto entrará em vigor na data de sua publicação, revogadas as disposições em contrário.

Tatuí, 08 de março de 2018.

Maria José P. V. de Camargo
Prefeita Municipal

Prefeitura Municipal de Tatuí
Recursos Humanos
DECRETO MUNICIPAL Nº 18.486 DE 19 DE MARÇO DE 2018

Dispõe sobre nomeação para o cargo de PEB-I

MARIA JOSÉ PINTO VIEIRA DE CAMARGO, Prefeita Municipal de Tatuí, Estado de São Paulo, no uso de suas atribuições que lhe são conferidas por Lei e nos termos da Lei Municipal nº. 4.400 de 07/07/2010.

DECRETA:

Art.1º- Fica nomeada, à vista de habilitação em concurso público, a Sra. KELMA CRISTINA RODRIGUES, portadora da CI- RG nº 40.052.360-7, SSP/SP, para exercer o cargo de Professor Educação Basica I, constante de padrão de vencimentos do Anexo II Da Lei Complementar 008 de 23/11/2010, observada à jornada de trabalho de 35 horas semanais, lotada na Secretaria Municipal da Educação.

Art.2º- A servidora ora nomeada submeter-se-á ao Regime Jurídico do Estatuto dos Funcionários Públicos Municipais, e prestará o compromisso legal de posse em termo próprio e individual.

Art.3º- As despesas decorrentes com a execução deste Decreto correrão por conta da verba orçamentária própria, suplementada se necessária;

Art.4º- Este Decreto entrará em vigor na data de sua publicação.

Tatuí, 19 de março de 2018.

Maria José P. V. de Camargo
Prefeita Municipal

Prefeitura Municipal de Tatuí
Recursos Humanos
DECRETO MUNICIPAL Nº 18.457 DE 08 DE MARÇO DE 2018

Dispõe sobre nomeação para o cargo de Atendente

MARIA JOSE PINTO VIEIRA DE CAMARGO, Prefeita Municipal de Tatuí, Estado de São de Paulo, no uso de suas atribuições que lhe são conferidas por Lei e nos termos da Lei Municipal nº. 4.400 de 07/07/2010.

DECRETA:

Art.1º- Fica nomeada, à vista de habilitação em concurso público, a Sra. JULIA SILVA ANDRADE, portador da CI-RG nº. 46.965.154-4, SSP/SP, para exercer o cargo de ATENDENTE, o qual fica enquadrado na referência "D-II" da atual escala de vencimentos.

Art.2º- A servidora ora nomeada submeter-se-á ao Regime Jurídico do Estatuto dos Funcionários Públicos Municipais, e prestará o compromisso legal de posse em termo próprio e individual.

Art.3º- As despesas decorrentes com a execução deste Decreto correrão por conta da verba orçamentária própria, suplementada se necessário.

Art. 4º- Este Decreto entrará em vigor na data de sua publicação, revogadas as disposições em contrário.

Tatuí, 08 de março de 2018.

Maria José P. V. de Camargo
Prefeita Municipal

DÚVIDAS, SUGESTÕES E RECLAMAÇÕES
0800 770 0665